

Thierry de MAIGRET

*Commissaire Priseur*



**VENTE ONLINE clôture le 23 avril à 14h30**

***Souvenirs & archives photographique Windsor***

Tous les lots illustrés sur : [www.thierrydemaigret.com](http://www.thierrydemaigret.com)

Expert : Maxime CHARRON, [expert@maxime-charron.com](mailto:expert@maxime-charron.com) - +33(0)650006551

**Reine Victoria** : 4, 10, 21, 43, 44, 50, 57 (jubilé), 88, 92, 122

**Prince Alfred (1844-1900)** : 50

**Edouard VII et/ou Alexandra de Danemark**: 12 (album), 20, 21, 46, 49, 55

**Beatrice, Princesse de Battenberg (1857-1944)** : 45

**George V et/ou Mary de Teck (1867-1953)** : 13 (et la princesse nouvelle-née Elizabeth), 48, 59 (jubilé), 60, 61 (album), 65, 66

**Georges de Kent** : 16, 62

**Marina de Kent** : 16, 17, 19, 62 (album)

**Albert d'York** : 26, 85, 86, 89

**Mariage Duc Albert d'York avec Elizabeth Bowes-Lyon** : 80

**Couronnement George VI** : 5, 60, 63, 81, 87 (album), 114

**Famille royale George VI et Princesses royales Elizabeth et Margaret** : 6, 8, 24, 26, 32, 38, 71, 74, 76, 79, 82, 83 (album), 101, 106, 112 (album), 113

**Elizabeth II (1926-2023)** : 22, 23, 25, 27, 28, 29, 30, 31, 37, 63, 64, 71 (naissance), 73, 93, 112 (album) 114, 117, 119, 121 (jubilé et commémorations)

**Prince Philip (1921-2021)** : 1, 2, 37, 105, 112 (album), 121

**Mariage de la Princesse Elizabeth et Philip MOUNTBATTEN** : 94, 121

**Couronnement Elisabeth II** : 5, 96, 97, 98, 99, 104

**Famille royale Elisabeth II** : 2, 27, 28, 29, 30, 31, 37, 40, 41, 72, 114

**H. M. Yacht Britannia** : 102 (album), 103

**Prince Charles** : 1 (baptême), 13 (naissance), 14, 25, 27, 28, 29, 30, 31, 34 (souvenir anniversaire), 35, 36 (anniversaire), 39, 40 (naissance), 42, 107 (album ; anniversaire), 114, 118

**Princesse Anne du Royaume-Uni** : 3, 25, 27, 28, 29, 30, 31, 35, 36, 41, 83, 100 (mariage), 107 (album), 108, 118

**Marcus Adams** : 6, 13, 24, 25, 26, 27, 28, 29, 30, 31, 32, 76, 116

**Cecil Beaton** : 19, 72, 75, 124

**Dorothy Wilding** : 19, 62, 74, 75, 90, 94, 119, 123, 124

**Scoutisme** : 63



**1- ELIZABETH II (1926-2023), reine d'Angleterre.**

LAS adressée à Mrs Clarke pour l'inviter au baptême du tout nouveau-né le Prince Charles ; datée du 10 décembre 1948 et à en-tête du Palais de Buckingham. 1 page, avec son enveloppe et une carte postale photographique figurant Elizabeth, le Duc d'Edimbourg et leur fils Charles.

**400/600 €**



**2**  
**Tirage photographique sur carton figurant la famille royale d'Angleterre saluant au balcon en 1954**, avec les signatures d'Elizabeth II "Lilibet" et du Duc d'Edimbourg "Philip" ; daté.

H. 18,8 x L. 20,3 cm.

**200/300 €**



**3 PRINCESSE ANNE DU ROYAUME-UNI (née en 1950)**

CAS écrite en son nom et en celui de son frère Charles, du Palais de Buckingham, adressée à Mrs Bruce pour la remercier du fudge et des chocolats, datée du 3 mai 1960, à en-tête des armes royales.

**150/200 €**



**4- HENRY WOODTHORPE Jr (1780-1842), clerk de la ville de Londres.**

Invitation à un dîner en présence de la Reine Victoria à l'hôtel de ville de Londres le 9 novembre 1837, adressée à Mr Edward Godson, signée par Henry Woodthorpe et cachetée. Carton à décor héraldique et fleuri gaufré, à gauche les armes de la monarchie britannique "Dieu est mon droit", à droite les armes de la ville de Londres avec sa devise "Domine dirige nos". Numérotée 3. Petite déchirure.

**200/300 €**

**4**



**5- Deux facsimilés sur carton**, l'un figurant George VI avec toute sa famille en tenue de couronnement en 1937, avec sa signature et celle de sa femme, au dos la note en anglais "autographe facsimile donné à membre du personnel à Windsor" ; le second figurant Elizabeth II en tenue de couronnement avec une note à l'attention du personnel du Palais pour le remercier de ses efforts en cette année 1953.

H. 31,7 x L. 24,3 cm et H. 34,4 x L. 20,8 cm.

**80/120 €**

**5**



**6**  
**Marcus ADAMS (1875-1959), photographe.**

**Lot de 4 tirages argentiques originaux figurant la Famille royale d'Angleterre :**

- 1 datée 1939 au palais de Buckingham, photographie officielle par Marcus Adams, la famille avec le chien Dookie, porte les signatures autographes du photographe, du roi George VI et de la reine consort "George R.I." et "Elizabeth R". H. 19,5 x L. 13 cm. On y joint la même photographie signée par le photographe.
- 1 datée 1943 dans un salon sur un canapé, contrecollée sur carton, portant les signatures autographes de la reine consort "Elizabeth" et du roi George VI "Bertie". H. 32,2 x L. 26,8 cm.
- 1 figurant les princesses royales jouant au piano à queue, avec leur chien Dookie en 1938. H. 21,5 x L. 16,5 cm.

ON Y JOINT 1 petit tirage presse figurant Georges VI avec ses filles et leurs deux chiens vers 1937.  
**300/500** €



**8**  
**Elizabeth BOWES-LYON (1900-2002), reine consort d'Angleterre.**

Tirage argentique mat la figurant avec ses filles Elizabeth et Margaret, contrecollé sur un carton daté de mai 1944 et signé de sa main "Elizabeth R". Par le Studio "Lisa", Welwyn Garden City.  
H. 20,8 x L. 25,5 cm.  
**200/300**



**10**  
**VICTORIA (1819-1901), reine d'Angleterre.**

Note autographe avec signature "Yours affectionately Victoria VRI" sur un papier marqué de son chiffre royal doré. Accompagné d'un autre papier sur lequel sont collés trois portraits de la reine Victoria, de sa mère la duchesse de Kent et du Prince Albert en format CDV, entourés de morceaux de tulle décoré d'une aigle dans une couronne de laurier et d'une croix blanche bordée de rouge cartonnée avec l'inscription "Gedenke des Cottillons".  
**150/200**



**12- Alexandra de Danemark (1844-1925), épouse du roi Edouard VII.**

- 2 portraits photographiques sur papier albuminé contrecollés sur carton des photographes Ch. Bergamasco d'une part, et Hanson, Schou & Weller d'autre part. Années 1870. Format cabinet.  
- 1 tirage sur papier albuminé par Walery (alias le Comte Stanisław Julian Ostroróg, 1836-1890), contrecollé sur carton avec signature facsimilée de la princesse, future reine consort Alexandra. Daté de 1889. H. 31,3 x L. 21,5 cm.  
**50/60 €**



**13**  
**MARY DE TECK (1867-1953), épouse du roi George V.**

Lot de 2 tirages argentiques la figurant avec la princesse nouvelle-née Elizabeth en 1927 pour l'un (moyen format), tirage tardif d'une prise par Marcus Adams (H. 21,6 x L. 16,7 cm), et avec le nouveau-né le Prince Charles pour l'autre, daté et signé de sa main "Mary R & little Charles 1948" (format carte postale).

**150/200 €**



**14**  
**CHARLES III (né en 1948), roi d'Angleterre.**

- Petit carnet "Intimate pictures of Baby Prince Charles" (Images intimes du bébé Prince Charles) à Windlesham Moor, contenant 6 tirages argentiques, ayant appartenu à Mrs Bridge. H. 12 x L. 16 cm.  
 - Tirage argentique mat le figurant à quelques mois dans les bras d'une femme (sa nourrice ?). Fin 1948-début 1949. H. 14 x L. 8,7 cm.

**100/200 €**



**16**  
**GEORGES DE KENT (1902-1942, frère cadet de Georges VI) et sa femme Marina de Grèce (1906-1968).**

Ensemble comprenant :

- 2 cartes de voeux de Noël et nouvel an 1939 signées et datées, une de 1938 adressée à Mr.

Greenfield figurant Georges avec ses enfants Edouard et Alexandra et leur chien Muff, avec signature du photographe Baron, l'autre avec leur portrait et signatures respectives datée de 1939, "With best wishes for Xmas & 1940" de la main de Georges.

- 2 tirages argentiques figurant leurs portraits : 1 lors de leur mariage, daté du 29 novembre 1934 et portant leurs signatures respectives, format carte postale, l'autre plus grand dans un jardin avec leur chien, avec leurs signatures respectives et la date 1937. Par le studio Baron London, alias Sterling Henry Nahum (1906-1956).

**300/500 €**



**17**  
**MARINA DE KENT (1906-1968), née princesse de Grèce et de Danemark.**

Ensemble comprenant :

- 3 cartes de voeux de Noël, 1 datée de 1950 avec un portrait en pied de Marina avec son teckel à poils longs, écrit seulement à la plume "With best wishes to you all", 1 datée de 1955 avec une photographie la figurant avec ses enfants, portant ses voeux et sa signature autographes, 1 datée de 1962 avec une photographie la figurant avec son petit-fils nouveau-né George Windsor, porte ses

voeux et sa signature autographes.

- 1 petit carnet dépliant contenant les quatre portraits photographiques de Marina de Kent et de ses trois enfants, Edouard, Alexandra et Michael, avec sur la couverture de carton rouge ses voeux de Noël et sa signature autographes, vers 1960. H. 10,6 x L. 8,5 fermé et L. 26 cm ouvert.

**200/300**

**€**



**19 MARINA DE KENT (1906-1968) ET SES ENFANTS.**

Lot de portraits photographiques la figurant ou ses enfants, comprenant :  
 - 2 tirages argentiques par Gregory Harlip, 1 la

représentant avec ses trois enfants en 1944, porte les signatures de G. Harlip, de Marina, de sa fille Alexandra et de son fils Edward ; 1 portrait en buste de Michael, le plus jeune fils, aussi de 1944.

- 2 tirages bromides figurant les portraits de ses enfants Edward et Alexandra par Lenare. Signature autographe d'Alexandra.

- 1 tirage argentique la figurant à mi-corps en 1953, par Dorothy Wilding, signature autographe et date "Marina 1953".

- 1 tirage argentique mat la figurant en buste parée de diamants, par Cecil Beaton (1904-1980), signé et daté "Marina 1967". Contrecollé sur carton. Format cabinet.

**ON Y JOINT**

Deux portraits photographiques la Princesse Alexandra, Honorable Lady Ogilvy (née en 1936) figurant, sur l'un à l'âge d'environ 10 ans et en buste, tirage gélatino-argentique, sur l'autre à un âge entre 20 et 25 ans, tirage argentique mat. H. 18 x L. 13 cm et format carte postale.

**400/600 €**



**20 EDOUARD VII, roi d'Angleterre (1841-1910)**

Carton présentant deux tirages photographiques, l'un représentant le futur roi Edward VII seul, l'autre avec sa femme la princesse Alexandra et leur fils le prince Victor, au-dessous les signatures autographes "Albert Edward" et "Alexandra". Vers 1865. Tirages sur papier albuminé format CDV.

H. 17,5 x L. 23,5 cm.

**200/300 €**



**21 Lot de 4 photographies figurant des membres de la famille royale de la seconde moitié du XIXe siècle :**

- 1 portrait de la reine Victoria par C. Bergamasco, rehauts polychromes, format cabinet.

- 1 portrait du futur roi Edward VII adolescent assis, à vue ovale, H. 16,5 x L. 11,2 cm (à vue).

- 1 portrait d'Alexandra de Danemark alors princesse de Galles, par Alex Bassano, contrecollé sur carton (petite déchirure), H. 21 x L. 10 cm.

- 1 tirage photographique cabinet figurant deux enfants du roi George V dans leur calèche jouet, il s'agirait probablement d'Albert et Mary, par J. Thompson. **100/200**



**22 ELIZABETH II (1926-2023), reine d'Angleterre.**

LAS "Elizabeth" adressée à Mrs Legh, épouse du maître de la Maison et des domaines royaux, le lieutenant-colonel Legh, pour lui dire qu'elle se rendra à son invitation à dîner, datée du 28 juillet 1945. 1 page avec en-tête du château de Windsor, avec son enveloppe.

**500/800 €**



**23 Lot de 15 photographes officielles d'Elizabeth II et 3 de sa mère la reine consort Elizabeth.**

Papier argentique brillant. Cette série de photographes est décrite comme ayant été réalisées non pas pour être publiées, mais pour servir à des portraitistes peintres. Années 1950.

H. 22 x L. 16,5 cm (en moyenne). **100/200 €**



**24 Marcus ADAMS (1875-1959)**

Lot de 9 tirages gélatino-argentiques originaux datant de 1930 à 1939, figurant Elizabeth Bowes-Lyon et ses filles, la princesse Elizabeth et la princesse Margaret, 7

sont signés et datés par le photographe. H. 23,5 x L. 17 cm à H. 36 x L. 29 cm.

**Historique**

Marcus Algernon Adams était un photographe réputé parmi la haute société, notamment pour ses portraits d'enfants. Né à Southampton dans le Hampshire le 15 mai 1875, il était le fils du photographe Walton Adams. Il rejoint la société royale de photographie en 1914 et en est devenu membre en 1915. Il commença sa carrière comme photographe d'architecture pour l'association britannique d'archéologie, illustrant les livres de l'antiquaire C.E. Keyser. Il fit sa notoriété par ses portraits d'enfants et fut pour cela invité à photographier la Duchesse d'York et sa fille Elizabeth dès 1927. Ses portraits de la Princesse Elizabeth à l'âge de 8 ans furent utilisés en 1935 pour les billets de 20 dollars canadiens. Il continua sa carrière de photographe de la famille royale jusqu'en 1956.

**600/800 €**



**25 - Marcus ADAMS (1875-1959)**

Lot de 7 tirages gélatino-argentiques originaux (sauf l'un) figurant pour l'un la reine Elizabeth II et le prince Charles en 1950 avec signature autographe

“Elizabeth” et du photographe, 2 portraits identiques du prince Charles vers 1952 (dont l'un plus tardif), et 4 portraits de la princesse Anne en 1956, dont 3 identiques et 2 signés et datés par le photographe.

H. 29,5 x L. 23,5 cm à H. 37 x L. 29 cm.

**Historique**

Marcus Algernon Adams était un photographe réputé parmi la haute société, notamment pour ses portraits d'enfants. Né à Southampton dans le Hampshire le 15 mai 1875, il était le fils du photographe Walton Adams. Il rejoint la société royale de photographie en 1914 et en est devenu membre en 1915. Il commença sa carrière comme photographe d'architecture pour l'association britannique d'archéologie, illustrant les livres de l'antiquaire C.E. Keyser. Il fit sa notoriété par ses portraits d'enfants et fut pour cela invité à photographier la Duchesse d'York et sa fille Elizabeth dès 1927. Ses portraits de la Princesse Elizabeth à l'âge de 8 ans furent utilisés en 1935 pour les billets de 20 dollars canadiens. Il continua sa carrière de photographe de la famille royale jusqu'en 1956.

**400/600 €**



## 26 - Marcus ADAMS (1875-1959)

- Lot de 2 tirages argentiques originaux figurant les portraits signés du Prince Albert, Duc d'York avec sa fille Elizabeth d'une part, et d'Elizabeth Bowes-Lyon avec sa fille Elizabeth d'autre part, datés de 1926. Portent également la signature du photographe. Petites usures. H. 28 x L. 19,5 cm.

- 1 tirage gélatino-argentique original figurant le Duc Albert d'York, son épouse Elizabeth et leur première fille la princesse Elizabeth le 30 juin 1927, avec leurs signatures autographes datées "Elizabeth 1929 Albert". H. 18 x L. 25 cm.

ON Y JOINT 1 portrait photographique du prince Albert, Duc d'York, par le studio de Miss Edis. Tirage platine, format cabinet. **300/500 €**



## 27- Marcus ADAMS (1875-1959)

Important lot de 85 tirages argentiques originaux signés par le photographe et datés de 1951 à 1954, figurant le prince Charles et la princesse Anne, seuls ou ensemble, parfois avec la reine Elizabeth II. H. 21, 5 x L. 16 cm à H. 24,5 x L. 19 cm.

**Historique**

Marcus Algernon Adams était un photographe réputé parmi la haute société, notamment pour ses portraits d'enfants. Né à Southampton dans le Hampshire le 15 mai 1875, il était le fils du photographe Walton Adams. Il rejoint la société royale de photographie en 1914 et en est devenu membre en 1915. Il commença sa carrière comme photographe d'architecture pour l'association britannique d'archéologie, illustrant les livres de l'antiquaire C.E. Keyser. Il fit sa notoriété par ses portraits d'enfants et fut pour cela invité à photographier la Duchesse d'York et sa fille Elizabeth dès 1927. Ses portraits de la Princesse Elizabeth à l'âge de 8 ans furent utilisés en 1935 pour les billets de 20 dollars canadiens. Il continua sa carrière de photographe de la famille royale jusqu'en 1956.

**800/1200 €**



## 28

### Marcus ADAMS (1875-1959)

Fort lot de 46 tirages argentiques originaux non signés, figurant le prince Charles et la princesse Anne, seuls ou ensemble, parfois avec la reine Elizabeth II, entre 1951 et 1954.

H. 20,5 x L. 15,5 cm à H. 24,5 x L. 19 cm.

**Historique**

Marcus Algernon Adams était un photographe réputé parmi la haute société, notamment pour ses portraits d'enfants. Né à Southampton dans le Hampshire le 15 mai 1875, il était le fils du photographe Walton Adams. Il rejoint la société royale de photographie en 1914 et en est devenu membre en 1915. Il commença sa carrière comme photographe d'architecture pour l'association britannique d'archéologie, illustrant les livres de l'antiquaire C.E. Keyser. Il fit sa notoriété par ses portraits d'enfants et fut pour cela invité à photographier la Duchesse d'York et sa fille Elizabeth dès 1927. Ses portraits de la Princesse Elizabeth à l'âge de 8 ans furent utilisés en 1935 pour les billets de 20 dollars canadiens. Il continua sa carrière de photographe de la famille royale jusqu'en 1956.

**500/800 €**



**29**  
**Marcus ADAMS (1875-1959)**

Lot de 25 tirages argentiques brillants de petit format type CDV figurant le prince Charles et la princesse Anne, seuls ou ensemble, dont 4 avec la date de 1954 et la signature du photographe, et 7 tirages argentiques format carte postale figurant Elizabeth II et ses deux enfants, 2 portraits de la princesse Anne et 3 portraits du prince Charles.

**200/300 €**

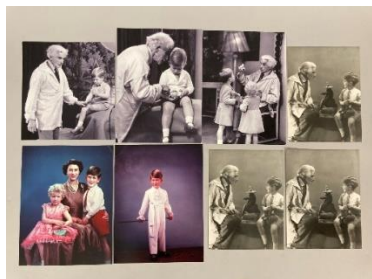

**30**  
**Marcus ADAMS (1875-1959)**

Lot comprenant 10 tirages pour la presse et 28 tirages tardifs figurant Elizabeth II et ses enfants au studio Marcus Adams, entre 1951 et 1955. 6 tirages figurent le photographe dont 5 avec le prince Charles et 1 avec les deux enfants royaux. 2 tirages sont en couleurs.

**150/200 €**



**31 Marcus ADAMS (1875-1959)**

Lot de 3 tirages gélatino-argentiques grand format dont 2 figurant le prince Charles et la princesse Anne, signés par le photographe et datant de 1953, et 1 tirage figurant la reine Elizabeth II et ses deux enfants vers 1951.

H. 24 x L. 31 cm à H. 27,5 x L. 30 cm.

ON Y JOINT Un portrait photographique de la princesse Anne vers 1952, signé par Baron-London, alias Sterling Henry Nahum (1906-1956). Tirage argentique, H. 19 x L. 12 cm.

**100/150 €**



**32 - Marcus ADAMS (1875-1959)**

Ensemble de 3 tirages argentiques datés de 1934 et signés par le photographe, figurant pour 2 d'entre eux le Prince Albert, futur roi George VI, avec sa femme et ses deux filles, et pour le dernier les princesses Elizabeth et Margaret avec leur grand-mère maternelle, Cecilia Bowes-Lyon, comtesse de Kinghorne, portant sa signature autographe "CKingH. 1934".

H. 17 x L. 19 cm et H. 10 x L. 7,5 cm.

ON Y JOINT: Ensemble de 2 tirages gélatino-argentiques figurant pour l'un le prince Albert et sa famille, pour l'autre le prince Albert et la princesse Margaret. Fin 1930-début 1931.

H. 17 x L 24 et H. 24 x L. 17 cm.

**300/500 €**

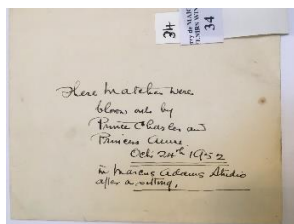

**34- SOUVENIR DU FUTUR CHARLES III, roi d'Angleterre (né en 1948).**

Une petite enveloppe contenant quelques allumettes, portant la mention écrite à la plume en anglais : "Ces allumettes ont été soufflées par le prince Charles et la princesse Anne le 24 octobre 1952 dans le studio Marcus Adams après une séance de photos".

**200/300 €**



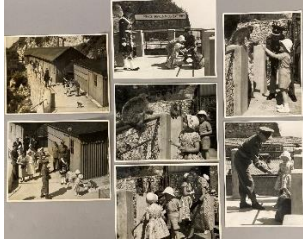

**35  
Paul POPPER (?-1969)**

Ensemble de 7 tirages argentiques figurant le prince Charles et la princesse Anne visitant les singes de Gibraltar le 10 mai 1954.

H. 21 x L. 16 cm.

**100/150 €**



**36- Ensemble de 3 rares tirages argentiques privés de la Famille royale** figurant le prince Charles coupant son gâteau d'anniversaire, lui et la princesse Anne jouant avec Elizabeth Bowes-Lyon et tous les deux posant avec leurs cousins Gloucester dans un jardin. Vers 1955.

H. 8 x L. 12 cm. **150/200 €**

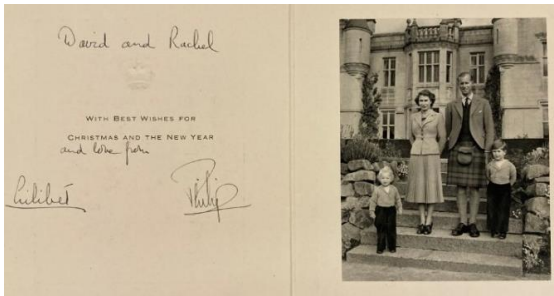

**37- ELIZABETH II (1926-2023), reine d'Angleterre.**

Carte de vœux de Noël et du Nouvel An 1952 adressée à son oncle David Bowes-Lyon et à sa femme Rachel, signée de sa main "Lilibet" de celle de Philip d'Edimbourg. Contient une photographie de la famille princière avec les enfants Charles et Anne, posant tous debout sur des marches devant le château de Balmoral.

H. 21,5 x L. 17 cm (fermée). **600/800 €**

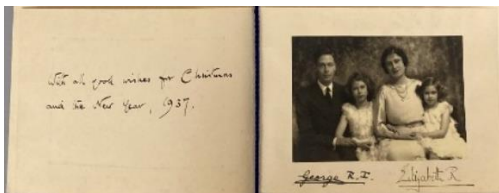

**38 - GEORGE VI (1895-1952) et sa famille.  
Lot de 2 cartes de vœux de Noël et du  
Nouvel An :**

- 1 de 1936 avec une photographie de la famille par Marcus Adams signée par lui "George R.I." et sa femme "Elizabeth R.", et le photographe, avec une dédicace autographe.

- 1 de 1950 signée par le monarque et par son épouse Elizabeth Bowes-Lyon. Contient une rare photographie colorisée du jardin de Buckingham au printemps 1950.

H. 25,3 x L. 20,2 cm. **300/500 €**

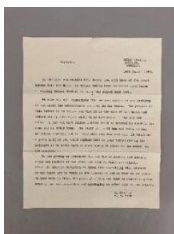

**39 - Prince Charles, futur CHARLES III, roi d'Angleterre (né en 1948).**

Missive tapuscrite datée du 14 août 1957 rédigée par Michael WHEELER directeur de la Cheam School, Headley, et adressée au personnel interne de l'école, pour annoncer l'arrivée du prince Charles dans l'institution pour y recevoir l'éducation qui y est dispensée, en précisant les conditions voulues par S.M. la reine et son époux. 1 page (pliures). **100/150 €**



**40- Sister Helen ROWE (?-1966), accoucheuse des princes royaux.**

Lot comprenant plusieurs documents et photographies au sujet de la sage-femme ayant aidé Elizabeth II pour la mise au monde de ses 4 enfants :

- 1 note datée du 20 décembre 1948 jointe à un portrait original de Sister Rowe portant le nouveau-né prince Charles, H. 28 x L. 20.5 cm.

- 1 télégraphe de l'administration des châteaux royaux à son attention, daté du 15 novembre 1948, jour suivant celui de la naissance du prince Charles.
- 1 lettre à son attention signée par le secrétaire de la



**41 - Anthony BUCKLEY (1912-1993)**

- princesse Elizabeth, datée du 1er novembre 1950, lui transmettant un portrait de la princesse avec sa fille Anne, née en août de la même année. Papier à en-tête de Clarence House, St James.
- 2 photographies format carte postale figurant Sister Rowe avec le prince Andrew pour l'une, Sister Rowe probablement avec le prince Edward pour l'autre.
- 1 invitation du Lord Chamberlain à son attention pour une fête dans le jardin de Buckingham, le 21 juillet 1960. **100/200 €**

Lot de 3 tirages argentiques originaux figurant la princesse Anne en tenue de scoutisme et 1 lettre y correspondant du secrétaire de la reine Elizabeth II, Edward Ford, adressée au photographe Buckley et datée du 20 juillet 1963, à en-tête de Buckingham Palace.

*"Dear Mr Buckley, The Queen would like you to take some photographs of the Princess Anne in Girl Guide uniform. Could you come here to do them at 4.30 p.m. on this Tuesday, 23 July? Perhaps you could confirm to me by telephone (WHI 4832) and will see that the necessary arrangements are made. Yours sincerely, Edward Ford."* Dimensions photographies : H. 10 x L. 7,5 cm. **100/150 €**



**42 - École anglaise du XXe siècle.**

*Portrait du Prince Charles à l'âge de 4 ans avec une orange.*

Dessin au crayon et aquarelle, signé et daté en bas à gauche "L.T. 1952". Dans un passe-partout.

H. 18 x L. 15 cm (à vue).

**200/300 €**

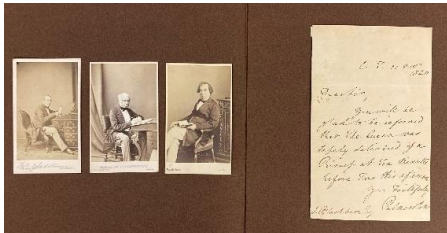

**43- Henry John TEMPLE (1784-1865) alias Lord Palmerston, premier ministre de la reine Victoria.** L.A.S. adressée au ministre John Blackburn (1792-1855) et datée du 21 novembre 1840. *"You will be glad to be*

*informed that the Queen was safely delivered of a Princess at ten minutes before two this afternoon."*. 1 page, format in-12°. ON Y JOINT: 3 tirages photographiques CDV sur papier albuminé contrecollé sur carton figurant trois premiers ministres de la reine Victoria : Lord Palmerston (1784-1865) par Stereoscopic company, Benjamin Disraeli (1804-1881) par Mayall London, et William Ewart Gladstone (1809-1898) par W.E. Debenham. Entre 1860 et 1880. **100/200 €**



**44- VICTORIA, reine du Royaume-Uni (1819-1901).**

Lot comprenant 4 portraits photographiques de la Reine Victoria (1819-1901) réalisés entre 1880 et 1900, 3 sont des tirages sur papier albuminé format cabinet et contrecollés sur carton, par Numa Blanc, Russel & sons et W. & D. Downey, le dernier format CDV.

ON Y JOINT

- 1 portrait photographique CDV de sa dame d'honneur Marie de Bade (1834-1899), princesse de Leiningen, réalisé en 1860. Tirage sur papier albuminé format CDV contrecollé sur carton, par le photographe Camille Silvy (1834-1910).
- 1 lithographie colorée par Leblond & Co figurant la reine Victoria, le Prince Albert et tous leurs enfants. H. 13,5 x L. 18 cm. **80/100 €**



**45**  
**BEATRICE, Princesse de Battenberg (1857-1944)**

Lot de 4 portraits photographiques format cabinet pour 3 et 1 CDV sur papier albuminé contrecollés sur carton figurant son portrait, dont 1 la figurant en robe de mariée, deux réalisés par W. & D. Downey vers 1885, 2 réalisés par Hills & Saunders vers 1870.

ON Y JOINT

2 portraits photographiques de la fameuse collection Félix Potin figurant Beatrice de Battenberg et Alexandra de Danemark, reine d'Angleterre.

H. 7,5 x L. 4,5 cm.

**60/80 €**



- 10 d'entre elles figurent Alexandra de Danemark (1844-1925), dont 2 cartes postales par W. & D. Downey avec ses vœux manuscrits signés par la princesse "Alexandra" "and her dog" pour l'une, et 1 format cabinet sur papier albuminé avec sa signature autographe, réalisé par Bergamasco. 3 format CDV, les autres format cabinet.

- 2 tirages figurent le futur Edward VII et son épouse Alexandra de Danemark en 1863, année de leur mariage, un porte la légende manuscrite "England's hope ! Denmark's Rose !", par F. Deron, l'autre est tardif. Format CDV et cabinet.

- le dernier tirage monté sur carton figure Edward VII avec ses petits-enfants les princes Edward, Albert et Harry et la princesse Mary à l'automne 1902, par James Edward Ellam. H. 18,2 x L. 11,4 cm.

**400/600 €**

**46 - Important lot de 13 photographies fin XIXe - début XXe siècle :**



**47**  
**PRINCE ALFRED (1844-1900), Duc d'Edimbourg, et son épouse la Grande-Duchesse Maria**

**Alexandrovna de Russie (1853-1920).**

Lot comprenant 1 portrait du prince Alfred format CDV, signé et daté de sa main au dos "Alfred 1864", par Hills & Saunders, 1 portrait format cabinet par Stereoscopic and Photographic, 1 portrait de la grande-duchesse par W. & D. Downey. Papiers albuminés contrecollés sur cartons.

1 double photographie format stéréo du Prince Arthur, Duc de Connaught et Strathearn (1850-1942) par J. Valentine vers 1870 (2x H. 7,7 x L. 7,7 cm), 1 photographie de son épouse Louise de Prusse avec leurs trois enfants, format cabinet. Papier albuminé contrecollé sur carton.

**100/150 €**

ON Y JOINT



**GEORGES V (1865-1936), lot comprenant :**

- 3 photographies du prince George adolescent dont 1 tirage cabinet par Downey et 1 avec sa mère Alexandra, princesse de Galles.

- 1 impression de sa femme Mary de Teck, 1 tirage CDV figurant les parents de cette-dernière, le prince et la

princesse de Teck par Hills & Saunders.

- 1 tirage cabinet figurant les portraits ovales de Mary & George, duc et duchesse d'York, par Downey.

- 1 tirage cabinet avec leurs trois premiers enfants, datée 1898, avec leurs surnoms indiqués.

**100/200 €**

**48**



**49 ALEXANDRA DE DANEMARK (1844-1925), reine consort d'Angleterre.**

Lot de 3 tirages photographiques format CDV avec au dos des envois signés "Alix" (pour deux) à Hilda, princesse de Nassau qui deviendra la grande-duchesse de Bade (1864-1952). L'une prise à Abergeldie en septembre 1863 après son mariage avec le prince Albert-Edouard, futur roi Edouard VII. **300/500 €**



**50 PRINCE ALFRED (1844-1900), duc d'Edinburgh et de Saxe-Coburg et Gotha.**

Rare tirage privé sur papier albuminé collé sur carton format CDV figurant la Reine Victoria et la Princesse Alice devant le buste du Prince Albert, prise par le Prince Alfred d'une série jamais rendue public. Mars 1862.

H. 8 x L. 6 cm.

**150/200 €**



**51 PRINCE GEORGES (1902-1942), Duc de Kent.**

Lot de 2 cartes postales figurant pour l'une le prince entouré de tous ses frères et soeurs et adressée à la gouvernante du York Cottage de Sandringham Mrs Mackey, portant l'envoi autographe "From George", vers 1907 ; l'autre figure le prince siégeant devant une assemblée en Afrique du Sud, en 1934.

**80/120 €**



**52 COMTE LOUIS MOUNTBATTEN DE BIRMANIE (1900-1979) et son frère GEORGE, marquis de Milford Haven (1892-1938)**

Ensemble de 2 rares tirages argentiques réalisés à la sortie d'une même cérémonie vers 1923, un figure Louis en uniforme de lieutenant de la Royal Navy et sa femme Edwina, l'autre figure Georges en uniforme de lieutenant-commandant avec son épouse Nadejda. H. 16 x L. 11,5 cm. **100/150 €**



**53 Lady Rose BOWES-LYON (1890-1967)**

Tirage gélatino-argentique original figurant son portrait avec sa signature autographe "RoseLyon. 1909.". Par William John Naudin, avec cachet du photographe. Monté sur carton.

H. 31 cm x L. 25 cm (carton). H. 15 x L. 10 cm (photo).

**100/150 €**



**54**

Lot de 2 négatifs celluloïd figurant pour l'un la princesse Victoria de Prusse (1840-1901) avec ses enfants Wilhelm et Charlotte en juillet 1861, par John Jabez Edwin Mayal ; pour l'autre le prince héritier au trône de Suède Gustave-Adolphe (1882-1873) à son mariage en 1905 et entouré de sa famille, dont Ena de Battenberg et Beatrice de Saxe-Cobourg, par W. & D. Downey.

H. 7,5 x L. 6 cm.

**60/80 €**



**55**

Rare tirage photographique original sur papier albuminé figurant les trois filles du roi Edouard VII dans une calèche à laquelle est arnaché un poney blanc tenu par un homme. De gauche à droite : la princesse royale Louise (1867-1931), Maud du Royaume-Uni (1869-1938) et Victoria du Royaume-Uni (1868-1935). Vers 1873. Contrecollé sur carton au dos duquel est indiqué qu'il lui faut un cadre en chêne doré "Oak & gold". Petites déchirures sur les bords et dans le coin haut gauche.

H. 24,5 x L. 29,8 cm.

**200/300**



**56**

Important ensemble de photographies stéréo représentant des vues intérieures et extérieures de châteaux de la Couronne britannique, des paysages de ville, des vues d'expositions universelles, etc. Dont Windsor, Buckingham (dont Salon bleu), Sandringham, Osborn, Crystal Palace, Londres, etc.

ON Y JOINT un lot de 4 tirages photographiques, 3 sur papier albuminé et 1 gélatino-argentique, dont une vue de la grande route dans le parc de Windsor et une vue de Trafalgar Square.

**200/300 €**



Tirage photographique gélatino-argentique figurant le cortège de la reine Victoria devant la cathédrale Saint-Paul à l'occasion de ses 60 ans de règne, ou jubilé de diamant, le 22 juin 1897. Une foule observe le carrosse, dans lequel la Reine est sous une ombrelle, entourée de la princesse de Galles et de la princesse Helena. Photographie attribuée à Argent Archer (1860-1932).

H. 19 x L. 29 cm.

**100/150 €**

**57**



**59 - MARY DE TECK (1867-1953), reine consort d'Angleterre.**

Lot comprenant :

- un tirage photographique gélatino-argentique la représentant assise avec son époux le futur roi George V alors Prince de Galles, avec leurs signatures autographes "Mary" et "George" et la date du 6 juillet 1893.

- une pochette de cuir bleu format carré avec sur le rabat son chiffre couronné en argent M pour Mary of Teck. L. 19 cm.

- un ensemble de 7 portraits photographiques argentiques de Mary de Teck en 1937 en robe de cour et parée de diamants, certains portent les corrections au stylo que le photographe prévoit d'apporter. H. 21,5 x L. 15 cm (pour la plupart).

- un portrait papier argentique la représentant vers 1930 format type carte postale.

- 2 portraits photographiques (H. 17 et 22 x L. 13,5 et 13,7 cm), dont un officiel par Raphael Tuck, la figurant dans sa robe portée à l'occasion du jubilé d'argent, c'est-à-dire des 25 ans de règne auprès de Georges V, en 1935. Y est joint un petit portrait (H. 7,3 x L. 6 cm) du roi George V par le même photographe.

- 1 tirage argentique figurant son portrait en 1910, par Walter Barnett, avec note du photographe au dos. H. 20,7 x L. 14 cm.

**300/500**

**€**



60

### Archives concernant Mary de Teck (1867-1953)

provenant du photographe Hay Wrightson, par le biais de son représentant Mr. R.W. Fleming, comprenant :

- L.A.S. datée du 24 octobre 1949, du secrétaire de Mary de Teck à Mr Fleming suite au décès de Hay Wrightson

pour transmettre les condoléances de la reine.

- L.A.S. datée du 7 avril 1953 de J.L. Wickham des archives de Hay Wrightson adressée à RW Fleming suite au décès de Mary de Teck.

- Un ticket et un ordre de service pour les funérailles de Mary de Teck, 1953.

- Une lettre signée du secrétaire de Mary de Teck, J.L. Wickham, adressée à Mr Fleming, le remerciant de la part de la reine de ses condoléances suite au décès de Georges VI, y est joint un portrait carte postale de Georges VI avec son épouse.

- 4 portraits photographiques de Mary de Teck en robe de cour, vers 1930. Format carte postale.

- 6 portraits photographiques de Mary de Teck par Hay Wrightson pour des cartes de voeux, format carte postale.

- un portrait officiel de Georges VI et de son épouse Elizabeth en tenue de couronnement, le 12 mai 1937, H. 21,3 x L. 16,4 cm.

**300/500 €**



### 61- MARY DE TECK (1867-1953), reine consort d'Angleterre.

Très bel album contenant 79 photographies argentiques figurant Mary de Teck et sa famille lors de diverses cérémonies officielles entre 1934 et 1935, seules 2 datent de 1928 et 1929. Avec signature autographe de la reine sur une des photos. L'album lui-même est un cadeau de Noël de 1928 "from May", surnom de jeunesse de la reine. Format in-folio horizontal. Usures sur les bords.

**400/600 €**



**62** - Un petit album moderne comprenant divers portraits photographiques et cartes de voeux originales dont:

- Georges de Kent (1902-1942), sa femme Marina et leur nouveau-né Edward en 1935, photographié par Dorothy Wilding dans leur

salon. Avec les signatures du Duc et de la Duchesse de Kent. Une carte de voeux du Nouvel An 1937 signée avec une photographie de Georges, Marina et leur fils Edouard, adressée à "George & Dorothy", avec la note autographe "We are delighted with our daughter", parlant de leur fille Alexandra qui vient de naître.

- Henry de Gloucester (1900-1974) et sa femme Alice : une carte de voeux 1959 signée "with our love to you and George", avec une photographie les figurant avec leur 2 fils. Le Duc avec sa femme Alice et ses 2 fils, photo argentique vers 1962. Une petite carte de voeux de Noël peinte et signée par le prince Richard, vers 1948.

- 1 photographie de Mary de Kent en 1942 avec le nouveau-né prince William, fils du Duc Henry de Gloucester, signé "May" ; et 1 portrait signé "Mary R" de 1940.

- Princesse royale Mary, comtesse de Harewood (1897-1965) : 1 carte de voeux 1923-1924 signée avec envoi autographe à sa tante par alliance Margaret Hamilton-Russell "Meg" et son oncle Dolly, comprenant 1 photographie la figurant

avec son fils nouveau-né Georges. **300/500 €**



**63**

**63- PRINCESSE ELIZABETH D'YORK (1926-2022), future reine Elizabeth II.**

Fort lot de tirages argentiques, certains pour la presse, figurant la jeune Elizabeth en uniforme dans les années 1940 :

- 40 photographies en sortie et uniforme de scoutisme, vers 1943, sa mère Elizabeth Bowes-Lyon apparaît sur 6 d'entre elles (31 petit format et 9 moyen format).
- 6 photographies en uniforme de l'Auxiliary Territorial Service d'avril à août 1945 (ATS dissout en 1949), format carte postale.

ON Y JOINT 1 livret contenant le programme de rally pour les scouts filles de la région de Londres donné le 5 juin 1937 pour fêter le couronnement de George VI. Sur la couverture, un facsimilé du couple royal en tenue de scoutisme avec la signature de chacun en fac-similé.

**300/500 €**



**64**

**HMS Vanguard, 1947.**

Ensemble de 15 tirages argentiques d'une croisière à bord de ce navire de guerre de classe George V, sorti d'arsenal en 1946 et bâtiment le plus rapide de la Navy ; la famille royale part en

croisière en Afrique du Sud à son bord en 1947.

- 2 portraits en buste de la princesse Elizabeth, dont 1 avec le bachi au nom du navire.
- 7 tirages de la BBC figurant probablement la fête traditionnelle lors du passage de l'Équateur, les membres de la famille royale, dont Georges VI en uniforme de la Navy, apparaissent sur 3 d'entre eux.
- 1 tirage figure le HMS Vanguard de nuit
- 2 tirages figurent une vue de pleine mer avec les navires d'escorte et cérémonies sur le pont
- 3 tirages figurent l'arrivée au port de la famille royale, dont Georges VI en costume civil.

ON Y JOINT 1 lettre d'instruction de l'Amirauté adressée au HMS Vanguard datée du 5 mai 1947 dans le cadre de la croisière royale à son bord.

**150/200 €**

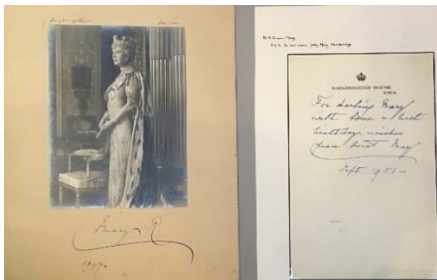

**65**

**MARY DE TECK (1867-1953), reine consort d'Angleterre.**

Lot comprenant :

- 1 note manuscrite à l'attention de sa nièce Mary Cambridge (1924-1999) pour son anniversaire, en-tête de Marlborough House, datée de septembre 1951.
- 1 portrait photographique CP avec au dos la note "With best wishes from Mary R 1915-16 + our warmest thanks for all the charming books." H. 13,7 x L. 8,7 cm.
- 1 portrait argentique cabinet par Hay Wrightson avec signature autographe et date "Mary R 1947", accompagné d'une note manuscrite à en-tête de Marlborough House "From Queen Mary in remembrance of "old long syne (?)". H. 28 x L. 20,3 cm (carton).

**200/400 €**



**66**

**MARY DE TECK (1867-1953), reine consort d'Angleterre.**

- 1 tirage argentique figurant son portrait en buste signé et daté "Victoria Mary 1891" (déchirure).
- 1 tirage gélatino-argentique cabinet figurant son portrait en pied signé et daté "Mary 1895", par Alice Hughes.
- 1 tirage argentique par Alice Hughes la figurant tenant ses enfants Albert, Victoria et Edouard, légendé et signé de sa main, daté de 1899.

**300/500 €**



**68**

**MARY DU ROYAUME-UNI (1897-1965), Comtesse de Harewood.**

- 3 carte de voeux de Noël et Nouvel an signées "Mary" et

datées, une de 1956 adressée à "dear Sir George and Lady Martin" la figurant avec son petit-fils David, tous deux en uniforme, devant le portrait de son défunt mari le Comte Henry de Harewood, une autre de 1959, avec une rare photographie argentique la figurant avec ses petits-fils David, James et Jeremy et un âne, l'autre de 1963 la figurant dans un parc avec ses quatre petits-fils et un teckel, la carte est adressée à George & Dorothy.

- 2 cartes de vœux avec signature fac-similée, une la figurant avec un cheval en vue plongeante, l'autre figurant une vue du château de Harewood.

- 1 rare portrait par Carl Vandyk vers 1920, la figurant en buste de profil gauche coiffée d'une couronne de laurier en or. H. 13,7 x L. 9,5 cm.

**200/300 €**



**69**

**Lot de 3 photographies figurant les Princes royaux :**

- 1 photogravure par Stanislas Walery, figurant le nouveau-né prince Édouard dans le berceau royal, légendé et daté du 8 août 1894. Au dos est noté au crayon l'historique du berceau : "Royal Cradle made in 1840 for Princess Victoria (Princess Royal) First Child of Queen Victoria and for all her children - All Queen Alexandra's / All Queen Mary's - See Gernsteim for illustr. P119". H. 25,3 x L. 20 cm.

- 1 tirage sur papier albuminé daté de 1902 figurant les princes Albert, Edouard, Henry et la princesse Mary Victoria en tenue de marins, leurs noms sont notés à la main. Format cabinet.

- 1 tirage sur papier albuminé par W. & D. Downey, figurant les princes royaux Edouard, Albert, Henry et la princesse Mary en juillet 1903, portant 3 de leurs signatures autographes "Albert - Mary - Edward". Format cabinet.

**100/150 €**



**70- PRINCE HENRY (1900-1974), Duc de Gloucester.**

- 1 portrait avec son épouse Alice, tous les deux en uniforme, aux côtés de leur

jeune fils William dans une poussette. Avec leurs signatures autographes "Henry - Alice" datées 1942, et signé par le photographe. H. 16 x L. 11 cm.

- 1 tirage argentique par Carl Vandyk figurant le prince Henry en 1915, de plain-pied en tenue de sport avec un ballon de football. H. 20,8 x L. 15,2 cm.

- 1 tirage presse argentique par Keystone figurant le Duc avec son épouse Alice à leur départ en vacances au Kenya, en 1950. H. 20,4 x L. 15 cm.

**100/150 €**





**71**  
**PRINCESSE ELIZABETH D'YORK (1926-2022), future reine Elizabeth II.**

Ensemble de 2 tirages gélatino-argentiques de 1927 la figurant à l'âge de 1 an assise sur une chaise et sur un cheval en bois avec sa grand-mère maternelle, Cecilia Bowes-Lyon.

H. 16,2 x L. 21,5 cm.

**50/100 €**



**72**

Lot de 2 tirages argentiques originaux :

- Elizabeth Bowes-Lyon avec la nouvelle-née Elizabeth en 1926, par Richard N. Speaight. H. 17 x L. 13 cm (à vue).

- Elizabeth II avec le nouveau-né Andrew en 1960, par Cecil Beaton.

H. 24 x L. 20 cm.

**80/120 €**



**73**

**Anthony BUCKLEY (1912-1993), photographe.**

2 portraits sur pellicule négative en couleurs de 1969 figurant pour l'un Elizabeth II et pour l'autre Elizabeth Bowes-Lyon, toutes deux en tenue officielle.

H. 15,5 x L. 11 cm.

**80/120 €**



**74**

**Dorothy WILDING (1893-1976), photographe.**

Rare tirage à la bromure datant de 1951, figurant la princesse Margaret avec ses parents, la mère et la fille se regardant, Georges VI est debout derrière en uniforme de la Navy, la tête penchée vers sa femme.

H. 17 x L. 18,3 cm.

**80/120 €**



**75**

**Elizabeth BOWES-LYON (1900-2002), reine consort d'Angleterre.**

Lot de 4 tirages argentiques la représentant en tenue officielle, 2 par Dorothy Wilding en 1949, 1 par Cecil Beaton en 1950, prise dans le salon bleu de Buckingham Palace, et 1 tirage argentique pour la presse, portrait officiel de la reine mère (vers 1950, H. 25,3 x L. 18,3 cm).

**70/100 €**



**76**

**Marcus ADAMS (1875-1959), photographe.**

Lot de 9 tirages argentiques tardifs de formats divers, dont 4 authentifiés par le photographe, figurant la famille du Duc d'York et roi Georges VI entre 1927 et 1939.

H. 15,3 x L. 15 cm à H. 25,5 x L. 20,3 cm.

**100/150 €**



**79**  
**Elizabeth BOWES-LYON**  
**(1900-2002), Duchesse**  
**d'York, et ses filles.**

Ensemble de 4 rares tirages presses argentiques par "Aberdeen Journals Limited" les figurant chez Lord Charles Carnegie, Comte de Southesk, et son épouse la princesse Maud (petite-fille d'Edouard VII) à l'occasion des six ans de leur fils James en septembre 1935, à Elsick House, en Écosse. Apparaissent sur les photographies : Lord & Lady Carnegie, leur fils James, Mary Anna Sturt (fille de Napier Sturt, Baron Alington), la petite Zoe d'Erlanger et un autre enfant. Format divers.

ON Y JOINT 2 tirages gélatino-argentiques figurant les princesses Elizabeth et Margaret à la campagne avec quatre autres petites filles vers 1935. H. 16 x L. 21 cm. ■ **120/150 €**

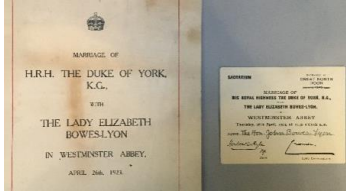

**80** Livret de cérémonie du mariage du Duc Albert d'York avec Elizabeth Bowes-Lyon le 26 avril 1923, accompagné du carton de placement dans l'abbaye de Westminster du frère de la mariée, John Bowes-Lyon (1886-1930). Format in-4°, 16 pages. Bon état.  
**200/300 €**

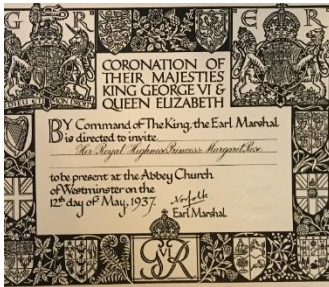

**81**  
**Couronnement de Georges VI, le 12 mai 1937.**  
 - Livret de cérémonie pour le couronnement du roi George VI et de la reine Elizabeth dans l'abbaye de Westminster le 12 mai 1937. Format in-folio, 32 pages. Quelques déchirures.  
 - 1 rare invitation au couronnement de George VI le 12 mai 1937 adressée à sa fille la princesse Margaret (1930-2002).  
**200/300 €**



**82**  
 Lot de 2 rares tirages argentiques figurant pour l'un les princesses Elizabeth et Margaret vers 1945, en filles d'honneur et aux côtés de leur cousine germaine Anne Ferelith Fenella Bowes-Lyon (1917-1980), fille de John Bowes-Lyon (1886-1930), l'autre figure de jeunes époux vers la même date (le même jour?).  
 H. 20,5 x L. 16,5 cm.  
**50/80 €**



**83**  
**Lot de 2 albums contenant des photographies de la famille royale :**  
 - 1 bel album contenant 150 tirages argentiques (presse ?) dont 35 format carte postale, les autres CDV + 10 format CDV dans une enveloppe. 1951-1961. Apparaissent George VI, Elizabeth Bowes-Lyon, Princesses Elizabeth et Margaret, Prince Charles et Princesse Anne, Philippe Duc d'Edinburgh, lors de diverses cérémonies. Format in-4° horizontal. Quelques usures.  
 - 1 album contenant 57 tirages argentiques + 9 photos volantes, format CDV, entre 1951 et 1955. Format in-4° horizontal.  
**200/400 €**



**84.** Rare tirage gélatino-argentique original figurant

les princes d'York Edouard (1894-1972) et Albert (1895-1952) avec leur soeur la princesse Mary (1897-1965) déguisés dans le jardin du cottage d'York, dans le Sandringham, en octobre 1900. Prince Edouard est dans un uniforme et coiffé d'un fez avec une épée à la ceinture, Prince Albert en uniforme mais avec un turban, tandis que Princesse Mary est déguisée en Britannia, avec un casque à plume, une cuirasse, une robe blanche et un drapeau de l'Union Jack. Contrecollé sur carton. Quelques déchirures sur les bords.  
H. 31 x L. 40,5 cm. **150/200 €**



**85**  
Négatif de photogravure sur plaque de cuivre figurant le Duc Albert d'York en uniforme de colonel d'infanterie légère et son épouse Elizabeth vers 1930, par le photographe Bertram Parr. Le nom du photographe est inscrit dans la gravure, en bas à gauche.  
H. 19 x L. 25 cm. **100/150 €**



**86** - Cadre photographique de voyage de la Maison "Edwards & Jones, 161. Regent St", en cuir bleu grainé avec fermoir en argent (poinçon de George Henry James & Co, 1906), contenant, sous une plaque de verre, un tirage original sur papier albuminé format cabinet figurant les Princes d'York Edouard (1894-1972) et Albert (1895-1952) avec leur soeur la Princesse Victoria Mary (1897-1965), leur nom respectif est noté à l'encre avec la date de 1899. Par le photographe F. Ralph, du village de Dersingham dans le Norfolk. Quelques usures.  
H. 12,5 x L. 17,5 cm (fermé). **150/200 €**

**86**



**87-** Album photographique de percaline marron contenant 99 tirages argentiques format carte postale du couronnement de Georges VI le 12 mai 1937, tirés d'après la télévision. Album ayant appartenu à Anne Bowes-Lyon (1917-1980), nièce de la reine consort Elizabeth, selon l'inscription en 2e de couverture. Bon état.  
H. 26,5 x L. 34,5 cm.  
**150/200 €**



**88** Album photographique de cuir rouge orné de motifs en croix dorés d'un certain Mr. Gnoden contenant une cinquantaine de photographies et cartes postales légendées de la famille royale, de châteaux et parfois de lui-même, entre 1950 et 1965. À la fin, 2 photographies de la reine Victoria avec le Prince Albert et une invitation à la Christmas party de 1962 à son nom.  
H. 23 x L. 33, 2 cm. **80/120 €**



**89**

Ensemble de 2 portraits photographiques officiels du Duc Albert d'York pour l'un et d'Elizabeth Bowes-Lyon pour l'autre, avec leurs signatures autographes datées "Albert 1935" et "Elizabeth 1935", portant également la signature du photographe Bertram Parr. Tirages originaux gélatino-argentiques, contrecollés sur carton.

H. 33 x L. 23,6 cm (format du tirage avec signatures).

**400/600 €**



Margaret Elphinstone : "For Denys, with very good wish for Christmas from Elizabeth R. Q.(ueen) M.(other)".

H. 32 x L. 25 cm (portrait).

ON Y JOINT :

- 1 tirage argentique original figurant la reine mère Elizabeth de plain-pied en robe de cour. Contrecollé sur papier cartonné. H. 37 x L. 29,5 cm.

- Anthony BUCKLEY (1912-1993), photographe. 1 L.S. à en-tête de Clarence House datée du 12 février 1963 lui étant adressée en préparation d'une séance de prise de photos de la reine mère, 1 page. Y est joint un des portraits en buste qui ressortira de cette séance (H. 15 x L. 11 cm).

**400/600 €**

**90- Elizabeth BOWES-LYON (1900-2002), reine consort d'Angleterre.**

Un tirage argentique de 1947 figurant son portrait par la photographe Dorothy Wilding (signature manuscrite à moitié déchirée en bas, marque de son studio au dos) avec une carte autographe à en-tête du château de Windsor, portant une dédicace manuscrite à l'attention de Denys Rhodes, écrivain et époux de sa nièce



**92**

**Victoria (1819-1901), reine d'Angleterre.**

Portrait photographique sur papier albuminé de 1896 par Gunn & Stuart en collaboration avec E. & S. Woodbury, entouré d'un liseré d'or fixé sous verre et surmonté des armes de la couronne d'Angleterre en laiton doré et repoussé, avec un pied chevalet en laiton doré.

H. 19,3 x L. 12,1 cm.

**150/200 €**



**93 Elizabeth II (1926-2022), reine d'Angleterre.**

Ensemble d'une trentaine de documents liés à des événements en présence de la Reine : programme de cérémonie, invitations nominatives, cartons d'entrée et menus de 1954 à 1981. Ouverture du Parlement, cocktails, parade d'anniversaire, visites diplomatiques, etc.

**100/200 €**



**94 Mariage de la Princesse Elizabeth (1926-2022) et Philip MOUNTBATTEN (1921-2021)**

Lot comprenant des cartons de placement pour la cérémonie de mariage du 20 novembre 1947, la procession, une lettre d'instruction, 2 programmes, un portrait des époux effectué quelques mois plus tôt la même année par Dorothy Wilding, une boîte à dragées au chiffre couronné "EP", au-dessous "Buckingham Palace 20th november 1947".

**200/300 €**



**95 Princesse Elizabeth (1926-2022), future reine Elizabeth II.**

Lot comprenant un livret de cérémonie et un carton d'entrée pour sa remise de diplôme le 10 juillet 1946, un carton d'entrée pour sa remise de diplôme du 2 mars 1949, un programme et un carton d'entrée pour la cérémonie d'intégration de la princesse dans le groupe des "affranchis de Londres", ou la présentation de la ville franche.

ON Y JOINT 1 carton de menu à en-tête du palais de Buckingham, en français et daté du 26 avril 1948.

**100/200 €**



**96 Cérémonies du Couronnement d'Elizabeth II du 2 juin 1953, lot comprenant :**

- un carton d'invitation d'essai avec la couleur mauve
- 2 ordres de procession de carrosses et une circulaire de

dresscode à en-tête de "Earl Marshal's office",

- un livret de cérémonie pour rendre grâce suite au couronnement au nom des peuples du Commonwealth, le 9 juin 1953,

- un ticket pour monter à bord du HMS Orcadia à l'occasion de la revue royale de la flotte suite au couronnement,

- un livret de cérémonie pour rendre grâce et de dévouement (thanksgiving & dedication) suite au couronnement et à l'occasion de la première venue de la reine en Ecosse le 24 juin 1953,

- un livret de visite suite au couronnement du château de Caernarvon au Pays de Galles,

- un tirage presse argentique brillant titré au dos "The queen leaves her palace to be crowned" figurant le carrosse royal venant de franchir les portes du palais sous les yeux de la foule rassemblée. Par Fox photos, daté du 2 juin 1953. H. 20,3 x L. 25,3 cm.

**200/300 €**



**97 Couronnement d'Elizabeth II, 2 juin 1953.**

Lot de 2 tickets d'entrée pour une place dans le box royal nord au nom de Lady Godfrey-Faussett et pour la galerie du Choeur au nom de Frederic Hudd.

**100/200 €**



**98- Couronnement d'Elizabeth II, 2 juin 1953.**

Lot d'un courrier d'invitation, une invitation et des tickets d'entrée avec placement dans la nef pour la cérémonie à l'attention de Mr & Mrs L. Treby.

**150/200 €**

**98**



**99  
Couronnement d'Elizabeth II, 2 juin 1953.**

Lot comprenant 6 tickets d'entrée pour la cérémonie, 4 dans l'abbaye de Westminster (la Royal Gallery, le box de sa Majesté la reine, dans la galerie nord du chœur...), 1 dans "the mall", 1 dans Parliament Square avec un ticket d'entrée avant la cérémonie, joints à 2 photographies figurant la procession dans l'abbaye et la reine et le roi consort dans leur carrosse.

**300/400 €**



**100  
Mariage de la Princesse Anne au capitaine Mark PHILLIPS, 14 novembre 1973.**

Fort lot comprenant d'une part : 3 notes manuscrites, 1 signée " Anne and Mark", datée du 13 novembre 1973, avec en-tête du palais de Buckingham, en

remerciement pour le service à dîner Spode Red Stafford ; 1 de la princesse Anne, non signée, à en-tête du palais de Buckingham, en remerciement d'un cadeau ; 1 du capitaine Mark Phillips, à en-tête du régiment de la Garde de Dragons, en remerciement de cadeau.

D'autre part, la collection complète du mariage, comprenant :

- le cérémonial,
- l'ordre de service,
- les instructions pour les huissiers,
- ordre de cortège vers l'abbaye et du retour vers le palais,
- 28 tickets pour la cérémonie à l'abbaye de Westminster,
- 11 cartons d'invitations pour la cérémonie, pour un dîner le 12 novembre et pour un petit-déjeuner le 14, dont 3 au nom du Marquis de Cambridge et de sa femme,
- cartons de plan de tables,
- cartes de menu de Buckingham Palace,
- invitation à l'exposition des cadeaux,
- reste de petite pâtisserie dans sa boîte au chiffre couronné "AM", surmontant "Buckingham Palace 14th november 1973".

**300/500 €**



**101  
Princesses Elizabeth (1926-2002) et Margaret (1930-2002)**

Porte-document en cuir lisse marron contenant le programme du spectacle pantomime "Aladdin" pour le Noël 1943 au château de Windsor, dans lequel les

princesses royales incarnent les rôles titres, ainsi que la photographie de la troupe et de l'orchestre ayant participé, avec au bas les signatures autographes des princesses, à gauche "Elizabeth", à droite "Margaret". Quelques usures sur les bords. Rare.

**Historique**

Les spectacles pantomimes de Noël au château de Windsor ont été joués entre 1941 et 1944, le premier ayant été "Cendrillon", dans lequel le rôle principal a été interprété par les deux princesses. Les représentations avaient lieu dans la chambre Waterloo. Les spectacles étaient écrits et réalisés par le directeur de l'école royale de Windsor Great Park. Parmi les figurants apparaissaient des enfants de la région ou des réfugiés et des amis des princesses, parfois même du personnel du domaine de Windsor. L'audience était toujours au rendez-vous, et tout l'argent récolté par l'achat des places était donné au Wool Fund, pour que les forces armées bénéficiaient d'équipements chauds en laine.

**600/800 €**



### 102- H. M. Yacht Britannia

Album photographique en cuir marron contenant 79 photographies de la croisière et des escales (Malte, chez Lord Mountbatten) de la famille royale effectuées en 1954. Tirages argentiques formats CDV ou carte postale.

H. 21 x L. 24,5 cm.

**200/400 €**



### 103 - H. M. Yacht Britannia

Lot ayant appartenu à J.S. Hanson, comprenant :

- 4 photos des enfants royaux sur le Britannia, 1954 ; 20,5 x 25,5 (1) et 16 x 11,5 (3) cm.
- 1 photo de la famille royale en 1967 sur le Britannia.
- 5 photos du yacht Britannia ; H. 20,5 x L. 24 cm.
- 5 menus et 3 programmes de cérémonie ou régates (1953,1954,1956).
- 5 cartes et papier à lettres vierges du yacht Britannia.

**300/500 €**



### 104- Médaille de commémoration du couronnement d'Elizabeth II, 1953.

Médaille en argent 800 millièmes avec ses rubans (simple à noeud et un ruban supplémentaire pour les femmes), figurant sur l'avvers le profil droit couronné de la nouvelle reine, et sur le revers

son chiffre couronné avec la date de couronnement. Dans son écrin. Avec son document à en-tête du palais de Buckingham, attribuant à une certaine Mrs Kathleen Corderoy cette médaille de commémoration du couronnement. D. 3,2 cm. Poids brut : 30,4 g. Historique : Cette médaille a été décernée comme souvenir personnel de la Reine aux membres de la famille royale et à certains officiers d'État, membres de la maison royale, représentants du gouvernement, maires, fonctionnaires du gouvernement local, membres de la marine, de l'armée et de l'armée de l'air. et la police en Grande-Bretagne, dans ses colonies et dominions. Elle a également été décernée aux membres de l'expédition sur le mont Everest, dont deux ont atteint le sommet quatre jours avant le couronnement. Elle a été frappée à la Monnaie Royale et émise immédiatement après le couronnement.

Les dames qui ont reçu la médaille du couronnement de la reine Elizabeth II peuvent la porter sur leur épaule gauche avec le ruban noué en forme de nœud.

**200/300 €**



### 105- Prince Philip (1921-2021), Duc d'Edimbourg.

Cadre photographique en cuir vert surmonté de ses armes dorées, contenant un portrait argentique du prince posant assis, avec sa signature autographe datée "Philip 1973". Cadre par H.H. Plante London. Le pied chevalet est désolidarisé. H. 25,5 x L. 18 cm. ON Y JOINT 1 carte de vœux de Noël et Nouvel An signée "Philip", "To dear old Gems", en-tête du HMS Arthur, sans date.

**300/500 €**

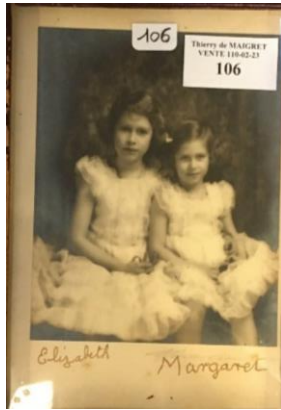

**106- Princesses royales Elizabeth (1926-2022) et Margaret (1930-2002).** Cadre photographique en cuir marron orné de liserés or contenant le portrait des deux princesses sur tirage gélatino-argentique par Marcus Adams (format cabinet), lors d'une séance avec lui le 15 décembre 1936. Porte les signatures autographes des princesses et du photographe. Le pied chevalet du cadre se décolle un peu, quelques usures sur les bords.

H. 23 x L. 18 cm.

Historique: Le 11 décembre, le duc d'York fut proclamé souverain, sous le nom de roi George VI. Réalisant qu'il y aurait une demande de photographies de la nouvelle famille royale, non seulement dans son pays mais dans le monde entier, une séance a été réservée avec Adams pendant quatre jours juste après son intronisation. (source : Royal collection Trust). **300/500 €**



**107**  
Album photographique  
comprenant 23 tirages  
argentiques pour la presse

(dimensions de 8,8 x 12,5 à 20,7 x 25,4 cm) figurant la famille royale en particulier autour du prince Charles et de la princesse Anne dans les années 50. Contient également 2 LS du palais de Buckingham adressées au photographe James Reid concernant des photographies prises par lui en octobre 1955, à publier le jour de l'anniversaire du prince Charles, et 2 lettres de remerciement pour les voeux d'anniversaire adressés au prince Charles, écrites au nom de la princesse puis de la reine Elizabeth, 1951 et en 1954. H. 32 x L. 22 cm.

**300/500 €**

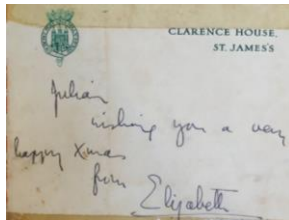

**108**

**Johann Rudolf WYSS (1782-1830), écrivain suisse.**

"The Swiss family Robinson", édition de 1951, avec carte de voeux de Noël dédiée à un certain Julian signée de la princesse Elizabeth, probablement de la même année. Format in-8°, 454 pages.

**150/200 €**

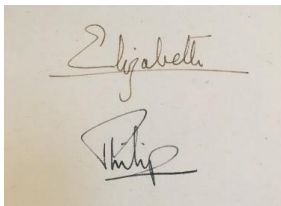

**109**

**Introduction au polo par "Marco"**

3e édition de 1950 avec la préface du Comte Louis Mountbatten de Birmanie (1900-1979). À l'intérieur, 25 signatures autographes à l'attention de Philippe et Elizabeth + photo d'Elizabeth à cheval + LAS "Pinto" adressée à Ben, avec en-tête du commandant en chef de la Méditerranée. Cadeau de 1950. Usures.

**100/150 €**

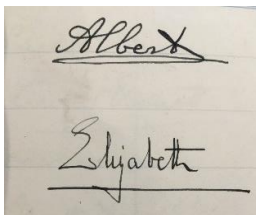

**110**

**Hastings RASHDALL (1858-1924), prêtre doyen de Carlisle et philosophe.** L.A.S. datée du 24 juin (?) 1917, pour remercier une personne qui lui a permis, certainement par ses dons, de profiter d'une visite à York, jointe avec son livre de visite "THE DEANERY", contenant des signatures de 1920 à 1937. Format in-4°.

**100/150 €**



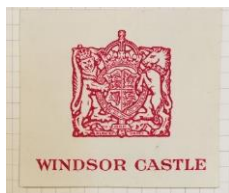

**111-** Collection d'en-têtes de papiers à lettres royaux, découpés et collés sur 4 feuilles in-folio. Dont Windsor Castle, Sandringham, York House, Buckingham Palace, The Queen's Flight. Provenant de l'ancienne collection de J.S. Hanson. ON Y JOINT un papier à lettre vierge et son enveloppe à en-tête du Royal Train. **70/100 €**



**112 -** Rare album contenant une importante collection de cartes de voeux signées par la reine Elizabeth II et par le prince Philip, duc d'Edimbourg, dont 1953, 1954, 1955, 1959 ; une signée par Elizabeth et Margaret pour 1952 ; cinq par Elizabeth et "Bertie" (George VI) pour 1931, 1935, 1936, 1943 et 1948. Certaines avec leurs enveloppes.

Album : H. 32 x L. 22 cm. **800/1200 €**



### 113

Carte de Noël et Nouvel An 1945 signée par L.L.A.R. les princesses Elizabeth et Margaret, avec son enveloppe adressée le 18 décembre 1944 à (Margaret) Jean Coats. Colorée à la main par le Yealand Studio intitulée "Greeting".

**80/100 €**



### 114 - Wallace Heaton LTD, imprimeur officiel de photographies de la Couronne d'Angleterre.

Lot de 36 tirages photographiques format CDV et divers, dont 6 du couronnement de Georges VI, le reste figurent la princesse puis la reine Elizabeth II dans les années 50, notamment avec son fils le futur Charles III. Dans un étui au nom du photographe en papier cartonné. **150/200 €**



### 115- Lot de divers tirages de presse comprenant :

- The times, Royal Canadian Tour en 1939 à bord du RMS

Empress of Britain, 20 x 25,2 cm.

- Central press photos 3.1.1949, princesse Elizabeth et Philip Mountbatten avec Richard Murdoch de la BBC, 17 x 21,7 cm.

- Reuter, la Reine et la princesse Anne, 16,7 x 12 cm.

- 2 Fox photos figurant Elizabeth dans sa voiture quittant Covent garden en 1950, 25,6 x 20 cm.

- Ass. Press photos London, ouverture d'une maison pour garçons invalides, la Reine accepte un chèque de don de Derek McCulloch's, 26 x 20,3 cm.

- Photography BIPPA, Royal couple honeymoon, 1947, 25,5 x 30,5 cm.

**100/150 €**



**116 Marcus ADAMS (1875-1959)** Ensemble de 5 tirages gélatino-argentiques originaux figurant pour quatre le portrait de la Princesse Alexandra de Kent (née en 1936), la dernière figurant le Prince Edward, actuel duc de Kent (né en 1935), les enfants de Georges, Duc de Kent (1902-1942), signés et datés par le photographe, entre 1937 et 1940.

H. 23,5 x L. 17 cm. **100/150**



**117-** Lot de 7 tirages de presse argentiques figurant la famille royale à l'aéroport avec James "Jimmy" Jeffs (1900-1996), directeur de Prestwick puis de Heathrow, entre 1954 et 1959:

- 1954: 1 photo avec le Duc d'Edimbourg, James Jeffs et Sir Douglas à Prestwick, et 1 photo avec Elizabeth Bowes-Lyon et Jeff James.

- 1957: retour du Portugal de la famille royale, James Jeffs tient la main de la princesse Anne et du prince Charles.

- 1958: le Duc d'Edimbourg et James Jeffs.

- 1959: Elizabeth II avec James Jeffs.

- s.d.: la Reine et Jeffs, puis la famille royale avec l'équipage de bord.

- un article de presse biographique après sa mort.

**60/80 €**



**118 -** Ensemble de 4 tirages argentiques originaux de la BBC datés de 1957 à l'occasion des vœux de Noël de la reine Elizabeth II pour la première fois diffusés à la télévision.

Un tirage présente la reine à son bureau au moment de l'expression de ses vœux à Sandringham House, deux tirages représentent le prince Charles perché derrière la caméra BBC comme pour régler le cadrage, ou derrière le bureau à la place de sa mère, un représente la princesse Anne derrière la caméra. Contrecollés sur carton et signés par le photographe.

H. 19,2 x L. 15,8 cm.

**120/150 €**



**119 Elizabeth II (1926-2022)**

Lot de 4 tirages argentiques dont 1 sur papier film et 1 impression figurant des portraits de la Reine dont celui de profil destiné à William Leslie Bowles, artiste responsable du bas-relief du profil de la reine pour les billets de banque, notamment d'Australie ; deux sont par le photographe Baron (Sterling Henry Nahum), deux par Dorothy Wilding. Formats divers.

**150/200 €**



**120- William TALLON (1935-2007), valet de chambre de la reine Elizabeth II.**

Ensemble de divers cartons d'invitations à plusieurs réceptions officielles dont certaines avec leurs enveloppes, lui étant adressées entre 1972 et 2001 (jubilés, anniversaires et bals, etc.).

**80/120 €**



**121** Lot de divers programmes, livrets et documents liés à des événements royaux et cérémonies officielles, dont :

- Cérémonie de l'ordre de la Jarretière du 23 avril 1948.
- L'ouverture du Parlement le 6 novembre 1956.
- Dédicace de la chapelle commémorative de Georges VI le 31 mars 1969.

- 25 ans de mariage de la Reine Elizabeth II le 20 novembre 1972.
- 60 ans de la Reine le 21 avril 1986.
- 80 ans du Duc d'Edimbourg le 10 juin 2001.
- 50 ans de règne de la Reine le 2 juin 2003.
- Noces de diamant de la Reine et du Duc d'Edimbourg le 19 novembre 2007.
- Programme musical pour les soirées de Noël du Royal Household social club, 1953 (x2) et 1956.
- Déjeuner en l'honneur de la Reine et du Duc d'Edimbourg par la corporation de Londres le 19 mai 1954.
- Un concert pour les 90 ans de la Reine Mère le 2 août 1990.

**100/200 €**



**122 - VICTORIA du Royaume-Uni (1819-1901)**

Rare broderie sur soie polychrome au profil gauche de la Reine Victoria, dans un médaillon ovale entouré d'une large guirlande de fleurs nouée à un caducée, surmonté de la couronne royale anglaise brodée de fils d'or. Taches et petits manques. Encadrée.

Probablement Lyon, vers 1840.

H. 42 x L. 31,5 cm (à vue) ; H. 59,5 x L. 50 cm (cadre).

**300/500**

€



**123- Dorothy WILDING (1893-1976), photographe.**

Rare portrait photographique de Sa Majesté la Reine Elizabeth II assise sur une chaise légèrement tournée vers la droite, de trois quarts, portant une robe formelle

avec le diadème de diamant, le collier Nizam d'Hyderabad et le bracelet en diamant (un cadeau de mariage de SAR le duc d'Édimbourg). Elle porte également l'étoile et le ruban de l'Ordre de la Jarretière avec le Lesser George à sa hanche droite. Elle tient un éventail sur ses genoux à deux mains. La chaise sur laquelle elle est assise est rembourrée et possède des accoudoirs à volutes. Tirage gelatino-argentique. H. 52,1 x L. 41 cm (à vue). La photographie a été collée sur papier et signée par la Reine « Elizabeth R - 1955 » et le tampon en fac-similé de Dorothy Wilding se trouve dans le coin inférieur gauche. Parfois connues sous le nom de Portrait de l'Accession au trône, des copies de la première photographie officielle de Wilding de la nouvelle reine ont été envoyées aux ambassades et aux quartiers généraux militaires du monde entier. Il est conservé dans un cadre rectangulaire en bois noirci et doré sur monté de la couronne royale britannique en métal doré.

**300/500 €**



**124- ELIZABETH Bowes-Lyon, reine consort du Royaume-Uni (1900-2002)**

Lot de 3 grands tirages photographiques montés sur cartons dont une reproduction colorisée, figurant Queen Mum, mère d'Elizabeth II, en robe d'apparat parée de diamants, deux portant sa signature autographe datées 1955 (Dorothy Wilding) et 1960 (signée de Cecil Beaton), l'autre avec fac-similé de sa signature datée 1964. Une découpée, en l'état.

H. 52 x L. 42 cm ; H. 62,5 x L. 42 cm ; H. 44,5 x L. 51 cm

**400/600**

# Thierry de MAIGRET

*Commissaire Priseur*

**DROUOT**  
PARIS



*Elisabeth*



H. M. YACHT BRITANNIA

*Elizabeth*  
*Thip*

*Elizabeth R*  
1960



WINDSOR CASTLE

*Albert*  
*Elizabeth*



*Tél. 01 44 83 95 20*  
*Fax 01 44 83 95 21*

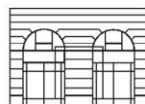

*5, rue de Montholon*  
*75009 Paris*

*Société de ventes volontaires aux enchères publiques Agrément n° 2002 - 280*  
[www.thierrydemaigret.com](http://www.thierrydemaigret.com) - [contact@thierrydemaigret.com](mailto:contact@thierrydemaigret.com)